



RELATÓRIO DE PRESTAÇÃO DE CONTAS 2024

UNIVERSIDADE FEDERAL DO NORTE DO TOCANTINS

www.ufnt.edu.br

Centro de Ciências Integradas (CCI)

Instrução Normativa - TCU N. 84 de 22 de abril de 2020

RELATÓRIO DE PRESTAÇÃO DE CONTAS 2024 PLANO DE TRABALHO 2025

Araguaína - TO

2025

EQUIPE DE RELATORIA DA UNIDADE ADMINISTRATIVA

ROBERTO ANTERO DA SILVA
Diretor do Centro de Ciências Integradas

ANDRÉ DA SILVA DAMASCENO SANTOS
Assistente em Administração
Membro

LISTA DE SIGLAS E ABREVIações

CCI - Centro de Ciências Integradas

CONCEN - Conselho de Centro

CONSEPE - Conselho Superior de Ensino Pesquisa e Extensão

CONSUNI - Conselho Superior Universitário

COORDPLAD – Coordenação de Planejamento e Administração

MEC - Ministério da Educação

OE - Objetivo Estratégico

PCA – Plano de Contratações Anual

PCDP – Proposta de Concessão de Diárias e Passagens

PDI - Plano de Desenvolvimento Institucional

PE - Planejamento Estratégico

SCDP - Sistema de Concessão de Diárias e Passagens

SCO - Solicitação de Crédito Orçamentário

SEPE - Servidor de Outro Poder ou Esfera

UFNT - Universidade Federal do Norte do Tocantins

LISTA DE QUADROS, TABELAS, GRÁFICOS E FIGURAS

TABELAS

Tabela 01- Objetivos e ações

Tabela 02 - Arrecadação própria

Tabela 03 - Movimentação da arrecadação

Tabela 04 - Movimentação da Livre ordenação

Tabela 05 – Utilizadores de recursos por tipo de proposto

Tabela 06 – Utilização de recursos por categoria de empenho

Tabela 07 – Valores de recursos empenhados por processos

SUMÁRIO

APRESENTAÇÃO	7
INTRODUÇÃO	8
1. VISÃO GERAL DA UNIDADE	9
1.1 A Unidade Administrativa: seus objetivos e suas metas	9
1.2 Normas e regulamentos de criação, alteração e funcionamento da unidade	10
1.3 Regulação e Funcionamento	10
1.4 Ambiente de atuação	11
1.5 Organograma	12
2. OS OBJETIVOS E OS INDICADORES DE DESEMPENHO DEFINIDOS PARA O ANO REFERÊNCIA, SEGUNDO O PLANEJAMENTO REALIZADA	13
3. ESTÁGIO DE IMPLANTAÇÃO DO PLANEJAMENTO ESTRATÉGICO DA UNIDADE ADMINISTRATIVA	14
4. VINCULAÇÃO DOS PLANOS DA UNIDADE ADMINISTRATIVA COM AS COMPETÊNCIAS INSTITUCIONAIS E OUTROS PLANOS	15
5. FORMAS E INSTRUMENTOS DE MONITORAMENTO DA EXECUÇÃO E RESULTADOS DOS PLANOS	16
6. RELATO DO DESEMPENHO NO ANO REFERÊNCIA	17
7. PLANO DE TRABALHO ANUAL (PAT) – CCI – 2025	25
CONSIDERAÇÕES FINAIS	27

APRESENTAÇÃO

O Centro de Ciências Integradas (CCI) da Universidade Federal do Norte do Tocantins (UFNT), criado em outubro de 2021, consolidou-se como uma unidade acadêmica e administrativa estratégica para o fortalecimento do ensino superior na região Norte do Tocantins. Sua origem remonta à antiga Unidade Cimba, do Câmpus de Araguaína da Universidade Federal do Tocantins (UFT), cuja transição foi oficializada pela Portaria nº 144, de 9 de novembro de 2021.

Atualmente, o CCI é responsável por 12 cursos de graduação e 9 programas de pós-graduação stricto sensu, abrangendo mestrados e doutorados, além de oferecer cursos de especialização lato sensu. A unidade também abriga diversos núcleos e grupos de pesquisa, impulsionando o desenvolvimento acadêmico, científico e tecnológico da região.

Este relatório segue a estrutura de relato integrado conforme a Instrução Normativa TCU N. 84/2020, apresentando de forma articulada os resultados das atividades acadêmicas, administrativas, financeiras e institucionais do CCI. Além da prestação de contas dos recursos aplicados, detalha-se a relação entre os indicadores de desempenho, ações estratégicas e impacto gerado na comunidade acadêmica e regional. Além de atender às diretrizes institucionais, este documento reforça o compromisso da unidade com a transparência na gestão acadêmica e administrativa, assegurando a efetividade dos investimentos realizados.

Diretor: Roberto Antero da Silva

E-mail: dircimba@ufnt.edu.br

Telefone: (63) 3416-5601

Horário de Atendimento: 8h às 12h / 14h às 18h

Localização: Avenida Paraguai, s/nº, esquina com a Rua Uxiramas, Setor Cimba, Araguaína/TO

INTRODUÇÃO

O Relatório de Prestação de Contas 2024 e Plano de Trabalho 2025 do Centro de Ciências Integradas (CCI) da UFNT apresenta as ações desenvolvidas ao longo do ano de 2024, destacando a gestão de recursos, os avanços institucionais e os desafios enfrentados. Além disso, o documento delinea o planejamento estratégico para 2025, com iniciativas voltadas à modernização administrativa, captação de recursos e melhoria da infraestrutura acadêmica.

Com base nos princípios de transparência e eficiência, este relatório busca consolidar a atuação do CCI como unidade essencial para o fortalecimento da UFNT, promovendo inovação, inclusão e desenvolvimento regional.

1. VISÃO GERAL DA UNIDADE

O CCI é uma unidade acadêmica e administrativa que desempenha um papel essencial na promoção do ensino, pesquisa, extensão e da inovação na região. Criado para abarcar cursos das áreas de Ciências Humanas, Exatas, Tecnológicas, Biológicas e de Gestão, o CCI se destaca pela diversidade de áreas de estudo e pela integração entre formação acadêmica, produção científica e atuação comunitária. A unidade é responsável por cursos de docência, tecnólogos e bacharelados que são fundamentais a médio e longo prazo para a manutenção do desenvolvimento regional.

Atualmente, o CCI encontra-se em fase de estruturação, com a expectativa de fortalecer seu corpo técnico, por meio da chegada de novos servidores e do retorno de técnicos em qualificação, e aprimorar suas assessorias, como a de comunicação. A unidade buscou consolidar e/ou implantar setores estratégicos, como a Divisão Pedagógica, a Coordenação de Apoio à Direção, a Coordenação de Planejamento e Administração, o Setor de Estágios, e a Divisão de Laboratórios, para otimizar as atividades acadêmicas e administrativas.

1.1 A Unidade Administrativa: seus objetivos e suas metas

Como unidade acadêmica, o CCI desempenha um papel fundamental na estrutura da UFNT, oferecendo suporte direto aos colegiados de cursos e atuando desde as demandas rotineiras até o planejamento estratégico. Embora ainda possua objetos formais de planejamento instituídos, suas ações seguem alinhadas às diretrizes estratégicas da UFNT.

- Implementar práticas para consolidar, democraticamente, a institucionalização de instituição;
- Dar suporte para a promoção da inserção social e acadêmica regional, nacional e internacional;
- Moldar suas práticas para auxiliar no alcance do equilíbrio financeiro, da melhoria de gestão e captação de recursos;
- Implementar práticas para consolidar, melhorar e expandir cursos do centro;
- Dar suporte a criação de ambientes de estímulo a inovação, sustentabilidade e participação.

Nesse contexto, o CCI trabalha de forma integrada para estruturar e implementar as diretrizes estratégicas da UFNT, promovendo um ambiente acadêmico inovador, inclusivo e voltado ao desenvolvimento científico e tecnológico da região.

1.2 Normas e regulamentos de criação, alteração e funcionamento da unidade

Como uma unidade acadêmica e administrativa da UFNT, cujas diretrizes de funcionamento seguem as normativas institucionais, as regulamentações ministeriais e os demais dispositivos normativos aplicáveis à gestão universitária identificamos algumas normas formadoras.

Criação e Estruturação

A institucionalização do CCI ocorreu por meio dos seguintes marcos regulatórios:

- **Lei nº 13.856, de 8 de julho de 2019** – Criação da Universidade Federal do Norte do Tocantins (UFNT).
- **Regimento Geral da UFNT, de 13 de junho de 2023** – Aprovado pela Resolução nº 01 CONSUNI/CONSEPE.
- **Portaria nº 144 de 09/11/2021** – Criação do CCI a partir do CIMBA.
- **Ato Administrativo nº 012, de 26 de dezembro de 2023** – Estabelecimento da Estrutura Organizacional Provisória do CCI.
- **Plano de Desenvolvimento Institucional (PDI) da UFNT (2024-2027)** – Definição das diretrizes estratégicas para o crescimento e consolidação da universidade.

Como as normativas específicas da UFNT e do CCI ainda estejam em processo de formalização, aplicam-se, de forma transitória, os regulamentos da Universidade Federal do Tocantins (UFT), conforme previsto nas diretrizes institucionais.

1.3 Regulação e Funcionamento

O CCI conta com o **Conselho do Centro (CONCEN)**, instância colegiada responsável por deliberar sobre questões acadêmicas e administrativas da unidade. O Conselho possui competência para propor, revisar e aprovar regulamentos internos, além de criar grupos de trabalho para a formulação de propostas específicas que atendam às demandas da comunidade acadêmica.

Atualmente, as principais normativas internas criadas e aprovadas pelo CONCEN incluem:

- **Termo de Responsabilidade de Uso de Espaço Físico para Alojamento/Pernoite** – Regula o uso de instalações do CCI para estadia temporária de membros da comunidade acadêmica.
- **Termo de Compromisso de Uso do Auditório** – Define as diretrizes para a utilização do espaço para eventos acadêmicos e institucionais.

A estrutura regulatória do CCI continua em desenvolvimento, buscando aprimorar suas normas internas para garantir um funcionamento eficiente, alinhado às diretrizes da UFNT e às necessidades da comunidade acadêmica.

1.4 Ambiente de atuação

Localizado no setor Cimba em Araguaína/TO, o CCI atua em um papel estratégico na promoção do ensino, pesquisa, extensão e inovação. Com uma infraestrutura diversificada, a unidade busca integrar diferentes áreas do conhecimento e atender às demandas regionais de formação profissional e científica. Em 2024, o CCI abrigou nove cursos de graduação e ofereceu programas de pós-graduação stricto sensu, com nove cursos de mestrado e três de doutorado. Manteve núcleos de pesquisa e extensão promotores de interface direta com a comunidade local e regional. Além disso, coordenações de curso e docentes encabeçaram o planejamento e o trabalho de implementação de novos cursos para o ano de 2025. A estrutura física do CCI: salas de aula, salas de reunião, espaço para eventos, laboratórios especializados, ambientes de estudo, setores administrativos e de apoio acadêmico.

1.5 Organograma

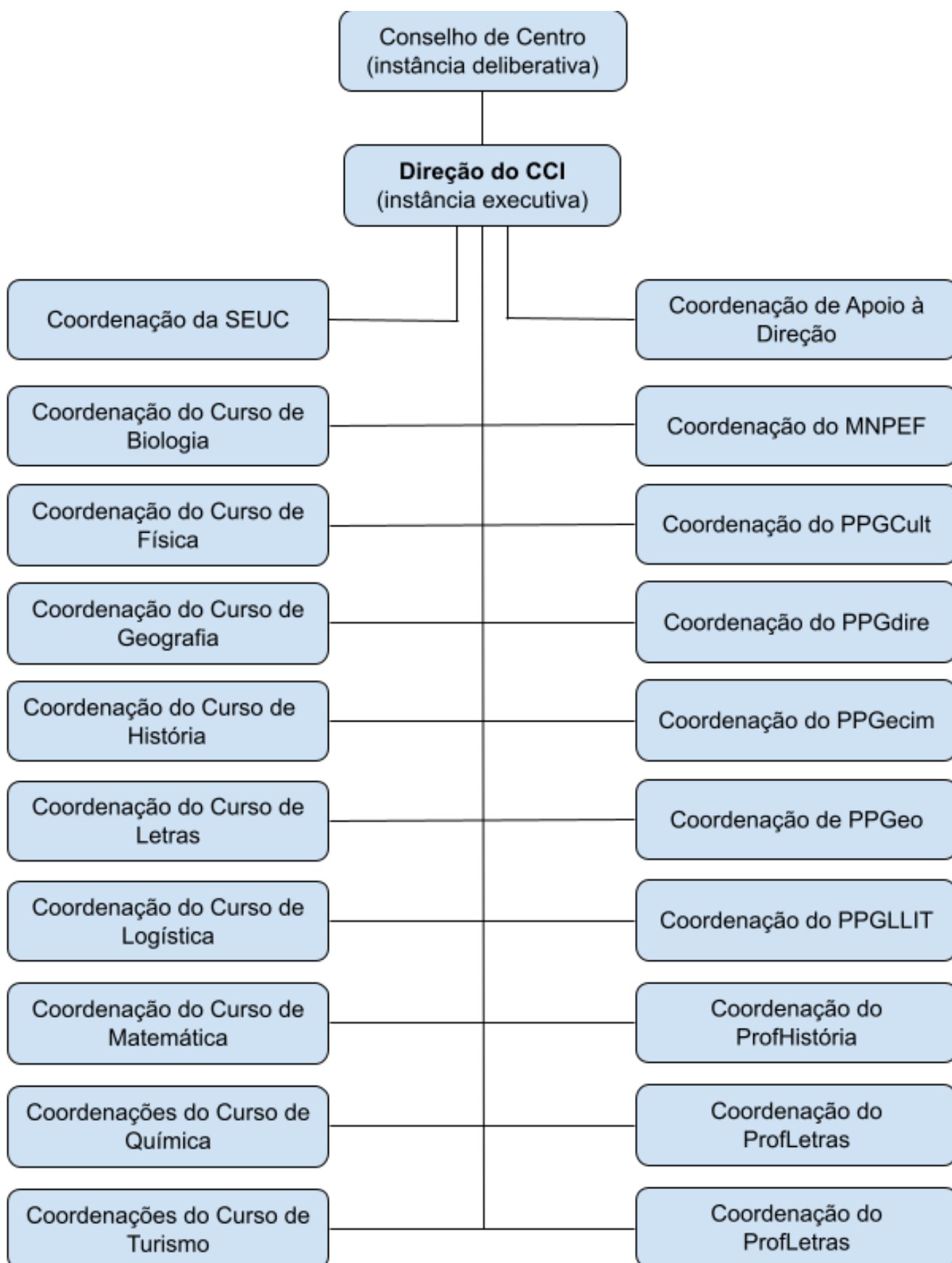

Fonte: COORDPLAD

2. OS OBJETIVOS E OS INDICADORES DE DESEMPENHO DEFINIDOS PARA O ANO REFERÊNCIA, SEGUNDO O PLANEJAMENTO REALIZADO

Tabela 01- Objetivos e ações

Objetivo Estratégico da UFNT	Ação Estratégica do CCI	Indicador	Meta Alcançada	Impacto para a UFNT
OE1: Consolidar, democraticamente, a institucionalização da UFNT.	Profissionalização do processo prévio de compras e de concessão de diárias	Percentual de processos padronizados	PCA e PCDP revisados	Institucionalizar a democracia e conformidade nas práticas administrativas
OE2: Promover a inserção social e acadêmica regional, nacional e internacional.	Apoio à projetos de suporte a estudantes	Nº de espaços de suporte ao discente	Destinação de uma sala no bloco H para utilização com fraldário	Fortalecimento do suporte aos alunos que são pais
OE3: Alcançar o equilíbrio financeiro, a melhoria da gestão e a captação de recursos.	Locação onerosa de espaços para arrecadação própria	Receita gerada	R\$ 32.965,00 arrecadados	Melhoria da captação de recursos
OE4: Consolidar, melhorar e expandir cursos e centros.	Apoio à implementação de novos cursos e modernização de laboratórios	Número de novos cursos e espaços acadêmicos otimizados	2 novos cursos aprovados e compra de equipamentos laboratórios	Aumento da oferta educacional e fortalecimento da infraestrutura
OE5: Estimular inovação, sustentabilidade e participação nas instâncias decisórias.	Criação de regulamentos internos para o uso sustentável de recursos	Regulamentos aprovados pelo CONCEN	Implementação de termo de responsabilidade para uso de espaço e pernoite no CCI	Uso eficiente dos recursos e redução de conflitos

Fonte: COORDPLAD

3. ESTÁGIO DE IMPLANTAÇÃO DO PLANEJAMENTO ESTRATÉGICO DA UNIDADE ADMINISTRATIVA

Durante o ano de 2024, o CCI passou por uma fase inicial de estruturação e organização de seus processos administrativos. Com a chegada de técnicos para a direção, houve avanços na compreensão da gestão do espaço e no controle da movimentação de recursos. No entanto, a saída de técnicos do centro resultou em um retrocesso momentâneo, exigindo esforços adicionais para reorganizar procedimentos e atualizar práticas institucionais.

Apesar dos desafios, o CCI estruturou suas ações a partir do Planejamento Estratégico da UFNT com decisões guiadas pelas suas diretrizes. o ano encerrou com uma visão mais clara sobre a gestão do CCI, permitindo um controle mais efetivo das atividades e recursos disponíveis. Essas ações estabelecem uma base para a elaboração de um planejamento estratégico próprio nos próximos ciclos, fortalecendo o papel da unidade na estrutura administrativa da UFNT.

4. VINCULAÇÃO DOS PLANOS DA UNIDADE ADMINISTRATIVA COM AS COMPETÊNCIAS INSTITUCIONAIS E OUTROS PLANOS

As ações do CCI em 2024 estiveram diretamente vinculadas ao Planejamento Estratégico da UFNT, priorizando iniciativas voltadas para a otimização da gestão financeira, expansão acadêmica e melhoria da infraestrutura. Além disso, as estratégias foram construídas considerando os direcionamentos do Plano de Desenvolvimento Institucional (PDI 2024-2027), garantindo integração e eficiência no cumprimento das metas institucionais.

FORMAS E INSTRUMENTOS DE MONITORAMENTO DA EXECUÇÃO E RESULTADOS DOS PLANOS

O monitoramento das ações do CCI em 2024 ocorreu por meio de reuniões, e-mails e planilhas compartilhadas, permitindo o acompanhamento sistemático da execução de recursos da Livre Ordenação, Arrecadação Própria e planejamento de contratações. Esses instrumentos garantiram a transparência e eficiência na gestão, alinhando as iniciativas aos objetivos institucionais.

Além disso, reuniões de avaliação permitiram correções de rota e aprimoramento dos procedimentos, enquanto ferramentas tecnológicas facilitaram a integração e o acesso às informações. Esses esforços iniciais fortaleceram a governança do CCI e contribuíram para iniciar a caminhada para a implantação de práticas administrativas.

5. RELATO DO DESEMPENHO NO ANO REFERÊNCIA

Este relatório apresenta a prestação de contas e as ações realizadas pelo CCI durante o ano de 2024. O CCI, como uma unidade administrativa estratégica, é responsável pela gestão de recursos de livre ordenação, arrecadação própria e capital, contribuindo diretamente para o fortalecimento das atividades acadêmicas, administrativas e de extensão da universidade.

O documento reflete o compromisso da unidade com a eficiência e a transparência na aplicação dos recursos públicos e arrecadados, destacando resultados obtidos em locações de espaços, uso de diárias e passagens, e aquisições realizadas para a modernização da infraestrutura.

Relatório de arrecadação própria

O Centro contabilizou uma arrecadação de R\$ 32.965,00 pelo uso do espaço físico. As atividades geradoras de recursos incluíram concursos públicos, vestibulares, exames, treinamentos, capacitações e aulas organizadas por empresas e instituições externas. A arrecadação foi realizada por meio de pagamento antecipado de GRU, com confirmação posterior. Todas as atividades estiveram alinhadas aos objetivos da instituição. Para garantir o respeito a esses objetivos, um caso suspeito de descumprimento foi cancelado e amplamente divulgado.

Tabela 02 – Arrecadação própria

Empresa	Evento	Data	Arrecadado
Fundação Getúlio Vargas - OAB	740 - 40o EXAME DE ORDEM UNIFICADO	24/03/2024	867,50
Fundação Getúlio Vargas	Assembleia Legislativa do Estado do Tocantins	14/04/2024	5.107,50
Fundação Cesgranrio	CONCURSO PÚBLICO NACIONAL UNIFICADO	05/05/2024	8.305,00
CETSEU Centro de Ensino Treinamento	CETSEU Centro de Ensino Treinamento	11/05/2024	200,00
IGPT I G P G T EIRELI	TREINAMENTO	15/05/2024	1.200,00
Fundação Cesgranrio	CONCURSO CAIXA	26/05/2024	4.437,50
IGPT I G P G T EIRELI	TREINAMENTO	19/06/2024	300,00
Fundação Getúlio Vargas	CFC	30/06/2024	360,00
Fundação Getúlio Vargas - OAB	740 - 40o EXAME DE ORDEM UNIFICADO	28/07/2024	957,50
IGPT I G P G T EIRELI	TREINAMENTO	18/08/2024	300,00
Empresa Peca Treinamentos (cancelado)	Feira de profissões e tecnologia	31/08/2024	0,00
CETSEU Centro de Ensino Treinamento	Treinamento	21/09/2024	200,00
Cebraspe	Capacitação do ENEM/2024	10/08/2024	750,00
IGPT I G P G T EIRELI	TREINAMENTO	20/10/2024	300,00
AGROQUIMA	REUNIÃO DA AGROQUIMA	30/07/2024	1.325,00
FUNDACAO GETULIO VARGAS	ENARE	28/10/2024	2.800,00
IGPT I G P G T EIRELI	Treinamento	09/10/2024	600,00
Cebraspe	Enade	24/10/2024	0,00
Cebraspe	Enem	03-10/11/2024	4.955,00
Total			32.965,00

Fonte: COORDPLAD

Movimentação dos recursos no SEI: (Arrecadação própria)

Processo nº 23868002638202466 com movimentação de R\$ 14.000,00 destinados a diárias, passagens e restituições.
Processo nº 23868002082202416 com movimentação de R\$ 3.638,00 destinados ao custeio de transporte pela UFT.
Montante não movimentado: R\$ 15.327,00

Tabela 03 - Movimentação da arrecadação

SCO	\$	Origem	Objetivo do empenho	SEI
0024860	R\$ 3.638,00	Arrecadação própria - CCI	Transferência de disponibilidade orçamentária-UFT	23868.002082/2024-16
0038463	R\$ 4.000,00	Arrecadação própria - CCI	3.3.90.33 - Passagens para o País	23868.002638/2024-66
0038463	R\$ 4.000,00	Arrecadação própria - CCI	3.3.90.14 - Diárias	23868.002638/2024-66
0039648	R\$ 6.000,00	Arrecadação própria - CCI	3.3.90.14 - Diárias	23868.002638/2024-66
TOTAL	R\$ 17.638,00			

Fonte: COORDPLAD

A utilização dos espaços da instituição de forma onerosa ocorre para salas de aulas do bloco H e G e para o auditório do anfiteatro do bloco G. A cobrança ocorre com base na lotação da sala no valor de R\$ 2,50 por aluno. O montante de R\$ 100,00 corresponde à utilização de uma sala de 40 pessoas por um turno.

A gratuidade da utilização de espaços, seja em salas de aula ou no auditório, é garantida para atividades promovidas por instituições públicas ou organizações do terceiro setor que estejam vinculadas a projetos acadêmicos, científicos, culturais ou de interesse social, desde que devidamente aprovadas pela Direção. Além disso, eventos institucionais da própria universidade, como seminários, congressos e atividades de extensão, também são isentos de cobrança.

Para concessão do uso gratuito, é necessário que a instituição interessada formalize a solicitação com antecedência, apresentando um projeto ou justificativa que demonstre a relevância da atividade em consonância com os princípios e objetivos da universidade. Os pedidos são analisados individualmente, considerando a disponibilidade dos espaços e a compatibilidade com o calendário acadêmico e administrativo. Eventos da prefeitura municipal ou do governo do Estado que ocorrem com frequência na UFNT estão dispensados da necessidade de apresentar repetidamente a documentação justificando o uso dos espaços.

Relatório de recursos de Livre Ordenação do CCI

O valor de R\$ 103.844,00 destinado ao pagamento de diárias, passagens e restituições teve seu uso deliberado em conselho com a divisão por colegiado e departamento estabelecido na 13ª reunião do CCI. O valor disponibilizado sofreu acréscimo com a adição de recursos de arrecadação própria no montante de R\$ 10.000,00 com o objetivo de reforçar os empenhos e somar ao valor de R\$ 103.844,00.

Movimentação dos recursos no SEI: (Livre ordenação)

Processo nº 23868000368202459 com movimentação de R\$ 102.644,00 destinados a diárias, passagens e restituições.

Processo nº 23868000353202491 com movimentação de R\$ 1.200,00 destinados a suporte em diárias para a visita técnica cadastrada no processo nº 23868001986202416 referente à PCDP 000121/24.

Tabela 04 - Movimentação da Livre ordenação

SCO	\$	Origem	Objetivo do empenho	SEI
0004586	R\$ 10.000,00	Livre Ordenação CCI	3.3.90.14 - Diárias	23868.000368/2024-59
0006664	R\$ 4.000,00	Livre Ordenação CCI	Restituições	23868.000368/2024-59
0010133	R\$ 50.000,00	Livre Ordenação CCI	3.3.90.14 - Diárias	23868.000368/2024-59
0010133	R\$ 18.000,00	Livre Ordenação CCI	3.3.90.14 - Diárias (Passagens aéreas)	23868.000368/2024-59
0011193	R\$ 1.302,50	Livre Ordenação CCI	3.3.90.14 - Diárias (COLABORADOR EVENTUAL)	23868.000368/2024-59
0030710	R\$ 10.722,84	Livre Ordenação CCI	3.3.90.14 - Diárias (Passagens aéreas)	23868.000368/2024-59
0031735	R\$ 1.377,50	Livre Ordenação CCI	3.3.90.14 - Diárias (COLABORADOR EVENTUAL)	23868.000368/2024-59
0038467	R\$ 7.241,16	Livre Ordenação CCI	3.3.90.14 - Diárias	23868.000368/2024-59
0024551	R\$ 1.200,00	Livre Ordenação CCI	3.3.90.14 - Diárias (VISITA TÉCNICA/PROPEQ)	23868.000353/2024-91
TOTAL	R\$ 103.844,00			

Fonte: COORDPLAD

Previsão de utilização de diárias, passagens e restituições:

Após discussões na 13ª reunião do CONCEN (SEI nº 0052297), foi aprovada a distribuição dos valores de diárias e passagens para o ano de 2024, totalizando R\$ 103.844,00, conforme detalhado a seguir: R\$ 42.000,00 foram distribuídos entre as 21 unidades do CCI, sendo R\$ 2.000,00 para cada unidade. O valor restante, R\$ 61.844,00, foi dividido entre os docentes dos cursos do CCI, correspondendo a R\$ 417,86 por professor.

O montante disponibilizado ficou sob a responsabilidade dos colegiados, que deveriam deliberar e elaborar o planejamento das atividades contempladas com a respectiva parcela do recurso. Para tanto, foi solicitado o envio da planilha de programação de viagens. No momento do cadastramento das viagens, foram recebidas as documentações comprobatórias, incluindo a certidão de ata, ad referendum ou a própria planilha de programação das viagens do colegiado, encaminhada pela coordenação do curso. Os recursos foram empregados para possibilitar a vinda de palestrantes para atividades na UFNT, bem como para viabilizar a participação de professores e técnicos em eventos acadêmicos e científicos, independentemente da apresentação de trabalhos, fortalecendo a qualificação profissional e a disseminação do conhecimento.

Relatório de Diárias, Passagens e Restituições Pagas

Utilização Direta

O Centro foi responsável por 67 Propostas de Concessão de Diárias e Passagens (PCDP) em 2024, tramitadas no Sistema de Concessão de Diárias e Passagens (SCDP) e no SEI (23868.000331/2025-10). Essas atividades envolveram servidores da UFNT, servidores municipais, docentes de outras universidades federais e estaduais, empregados de empresas públicas, pesquisadores da iniciativa privada e pesquisadores aposentados, todos em deslocamento a serviço da UFNT.

Os registros abrangem deslocamentos oficializados de interesse da UFNT, com pagamento de diárias, passagens ou restituições, podendo incluir despesas com bagagem de utilidade para eventos institucionais. Tais deslocamentos foram realizados com a utilização parcial ou total dos recursos do Centro. A movimentação envolveu deslocamentos de servidores para nove estados e o recebimento de palestrantes de 12 estados, fortalecendo a conexão do CCI/UFNT com todas as regiões do Brasil.

Tabela 05 – Utilizadores de recursos por tipo de proposto

Tipo de proposto	Nº	Tipo de atividade
Servidor/Servidor	30	Visita técnica/Encontro/Semana Acadêmica/Congresso/Pesquisa de campo/Aula de campo
Servidor/Convidado	14	Semana acadêmica/Feira literária
Não Servidor/Colaborador Eventual	2	Semana acadêmica/Dia da logística
SEPE/Empregados Públicos	1	Minicurso
SEPE/Servidor Estadual	6	Aula inaugural/Semana Acadêmica/Workshop

Fonte: COORDPLAD

Essas iniciativas reforçam o compromisso do Centro com a promoção da pesquisa, do ensino e da integração acadêmica.

Transferência de Recursos para a PROPESQ

No âmbito da colaboração com a PROPESQ, houve a concessão de recursos para uma viagem por meio da PCDP 000121/24, vinculada ao processo SEI nº 23868001986202416. O aporte financeiro foi de R\$ 1.200,00, proveniente da Livre Ordenação, movimentado via SCO 0024551 no processo SEI nº 23868000353202491. A atividade foi devidamente justificada pela professora responsável e a autorização de afastamento consta nos autos do processo, juntamente com a documentação pertinente.

Resumo da utilização dos recursos

O montante total destinado ao custeio integral ou parcial de diárias, passagens e restituições, utilizando recursos da Livre Ordenação e Arrecadação Própria, foi de R\$ 116.172,69 conforme detalhamento abaixo:

Tabela 06 – Utilização de recursos por categoria de empenho

Categoria	Valor (R\$)
Diárias	82.584,05
Passagens aéreas	30.956,02
Restituições	2.632,62

Dentre os valores acima:

R\$ 58.397,91 foram destinados a atividades de servidores da UFNT em missões externas, incluindo apresentação de trabalhos e participação em encontros acadêmicos e científicos.

R\$ 57.774,78 foram empregados para custear a vinda de convidados a serviço da UFNT, que participaram de semanas acadêmicas e outros eventos internos organizados pelo CCI.

Instituições convidadas: UNIMONTES, FAPTO, UFBA, UFRGS, UFGD, UNICAMP, IESA, UFT, UNB, UEM, UFPI, SEDUC-TO, UNIFESSPA, UFMG – APOSENTADO, UFU, UEG, UEMA, MDHC/GM - GABINETE DO MINISTRO, UFNT.

Destino das missões: Encontro Nacional de Geografia Agrária – ENGA, São Luís/MA, EXPOMATEC, Congresso Internacional Interdisciplinar em Sociais e Humanidades, Ministras aulas - Fundamentos em Estudos do Letramento PPGLLit, Assembleia Geral Ordinária da Cooperativa COOAFETO, Participar de evento comemorativo de vinte anos da FAPTO, XXI Seminário da ANPTUR de 2024, Visita de colaboração científica – CBPF, XVI Encontro Nacional de Pesquisa em Ensino de Geografia, 21º Encontro Nacional de Química Analítica (ENQA), Reunião do Comitê Gestor - Local CEHS, XXII Encontro Nacional de Ensino de Química – UFPA, Visita técnica - Graduação em Engenharia Biomédica, XVII Encontro Nacional de História Oral em Joinville-SC, Semana Acadêmica do curso de História, XXIX CONAD - Congresso Nacional de Administração, IX Encontro Nacional de Ensino de Biologia (ENEBIO), Belo Horizonte/MG, 10 Anos do ProfHistória, XXVIII Congresso Brasileiro de Paleontologia, Maceió/Alagoas, Projeto de Biomonitoramento, III (ETEM), XXIX Encontro Nacional dos Grupos PET, XXXVIII Encontro de Física do Norte e Nordeste, Aula de campo, Reunião com Deputado Estadual, Banca de Defesa de Mestrado no PPGDire e ANDIFES.

Os investimentos realizados demonstram o comprometimento do Centro com o desenvolvimento acadêmico e a ampliação das redes de colaboração institucional.

Relatório do processo de utilização dos recursos de Capital do CCI

O processo de criação do Plano de Contratações Anuais do CCI teve início com o levantamento das demandas de forma segmentada por colegiado de curso e, posteriormente, foi apresentado ao conselho para ajustes e consolidação. A demanda consolidada, com os itens a serem adquiridos, foi apresentada na 3ª reunião do CONCEN, na qual foi identificado o recurso disponível de capital, totalizando R\$ 444.864,11.

A deliberação em conselho tratou da adequação das necessidades às restrições orçamentárias. Durante as discussões, os itens foram ajustados conforme a prioridade de cada curso. Após a redução dos itens, cada curso foi atendido dentro das possibilidades orçamentárias. Por fim, foi elaborado o relatório final das demandas, que será enviado à Pró-Reitoria de Planejamento, Orçamento e Desenvolvimento Institucional (Proplan).

Movimentação dos recursos no SEI: (Capital)

Mobiliário: 23868.000990/2024-67

Mídia: 23868.000881/2024-40

Laboratório: 23868.000756/2024-30

Informática: 23868.001100/2024-34

Execução do PCA 2024

A construção dos processos de compra ocorreu de forma colaborativa com a gestão dos processos pela DIRAD SUCOM, STI e FCS.

Tabela 07 – Valores de recursos empenhados por processos

Processos	Recursos utilizados	SEI
Licitação: Concorrência - Quadra Poliesportiva CCI (2024NE000304)(0046833).	19.000,00	23868.000349/2024-22
Licitação: Pregão - Aquisição de mobiliários em geral para UFNT.	155.341,03	23868.000990/2024-67
Licitação: Pregão - Aquisição de Equipamentos Hospitalares 2024.	20.867,00	23868.000756/2024-30
Licitação: Pregão - Itens de Capital - SUCOM - PCA 2024.	24.183,41	23868.000881/2024-40
Licitação: Pregão - Aquisição de Computadores e Notebooks.	232.700,00	23868.001100/2024-34
	452.091,44	

Licitação: Pregão - Aquisição de mobiliários em geral para UFNT

A aquisição de mobiliários teve como objetivo a modernização e ampliação das estruturas físicas dos setores acadêmicos e administrativos do CCI. Os recursos empenhados pelo CCI foram de R\$ 155.341,03. As compras foram relacionadas às demandas dos colegiados e com foco na melhoria de condições de trabalho e aprendizado.

Itens: (televisor, tela para projeção, cadeira de corino, bebedouro, câmera de segurança, scanner, refrigerador, fogão elétrico, telescópio, mesa, longarina cadeira, banqueta, banqueta, cadeira empilhável, cadeira giratória, estabilizador, cadeira escritório)

Licitação: Pregão - Aquisição de Equipamentos Hospitalares 2024

Com um investimento de R\$ 20.867,00, a aquisição de equipamento de laboratório de biologia visou fortalecer a infraestrutura do curso de Ciências Biológicas, especialmente em laboratório de ensino e pesquisa. A iniciativa permitiu a aquisição de sete microscópios para a renovação de equipamentos essenciais para a formação prática dos estudantes, garantindo maior qualidade no ensino e pesquisa.

Licitação: Pregão - Itens de Capital - SUCOM - PCA 2024

O CCI adquiriu equipamentos essenciais para aprimorar suas atividades institucionais de comunicação. O montante aplicado foi de R\$ 24.183,41, contemplando a compra de dispositivos audiovisuais, materiais de transmissão e comunicação, o que permitirá em 2025 um trabalho com mídia e divulgação com melhor estrutura. (caixa de som, microfone, datashow, equipamento de vídeo conferência, conjunto de iluminação, pedestal para banner, câmera fotográfica digital, câmera para videoconferência (webcam)).

Licitação: Pregão - Aquisição de Computadores e Notebooks

Com o objetivo de atender às demandas tecnológicas de diversos setores do CCI, foram adquiridos 26 notebooks no valor total de R\$ 232.700,00. Os equipamentos serão distribuídos entre laboratórios, setores administrativos e unidades acadêmicas, proporcionando melhor suporte para atividades de ensino, pesquisa e gestão institucional.

O CCI teve valor empenhado adicional de R\$ 7.227,33 acima do valor previsto para o de 2024.

O valor público em termos de produtos e resultados gerados, preservados ou entregues no exercício, e a capacidade de continuidade em exercícios futuros.

Em termos de valor público, o CCI apresentou maior eficiência na gestão dos recursos e aumento do impacto acadêmico e social da unidade. A arrecadação própria totalizou R\$ 32.965,00, dos quais R\$ 17.000,00 foram utilizados pelo CCI, provenientes do uso de espaços para eventos como concursos públicos, vestibulares, exames e treinamentos, garantindo um retorno financeiro que fortaleceu a estrutura institucional. Além disso, o CCI gerenciou R\$ 103.844,00 em recursos de livre ordenação, aos quais foram somados R\$ 17.000,00 da arrecadação própria, utilizados para pagamento de diárias, passagens e restituições, assegurando a participação

de docentes e pesquisadores em eventos acadêmicos e científicos. Portanto, como resultado, obteve-se a efetivação da correta destinação de todo o recurso disponível em livre arrecadação e a complementação com recursos de arrecadação própria, o que possibilitou a movimentação de servidores em missões no interesse da instituição.

A continuidade dessas ações em exercícios futuros será garantida pela implementação de um planejamento estratégico, alinhado ao Plano de Desenvolvimento Institucional (PDI) 2024-2027. A adoção de mecanismos de monitoramento e avaliação, como compartilhamento de planilha de controle, reuniões periódicas e permanente processo de atualização das demandas dos colegiados, assegura a transparência e a sustentabilidade das iniciativas. A modernização dos processos administrativos, aliada ao fortalecimento das interações com a comunidade acadêmica e regional, reforçará o compromisso do CCI em manter seu papel estratégico na UFNT, auxiliando na promoção da educação de qualidade e no desenvolvimento regional sustentável.

As principais ações de supervisão, controle e de correções adotadas pela Unidade Administrativa para a garantia da legalidade, legitimidade, economicidade e transparência na aplicação dos recursos públicos.

O CCI adotou uma série de medidas para garantir a legalidade, a legitimidade, a economicidade e a transparência na aplicação dos recursos públicos ao longo de 2024. As ações de supervisão e controle incluíram a movimentação e a gestão dos recursos por meio do Sistema Eletrônico de Informações (SEI), garantindo a rastreabilidade e a conformidade com normativas internas e federais. A destinação de R\$ 116.172,69 para diárias, passagens e restituições foi deliberada em reuniões do CONCEN, assegurando a distribuição equitativa entre as unidades e os docentes, com planejamento detalhado das atividades e a exigência de documentações comprobatórias, como atas, certidão de ata ou Ad Referendum e planilhas de programação de viagens.

Além disso, os procedimentos contaram com a fiscalização e o acompanhamento de técnicos da Reitoria, seguindo o fluxo do sistema SCDP. A transparência foi reforçada no processo, pois o sistema publica os gastos no portal da transparência.

A estrutura organizacional, competências, legislação aplicável, principais cargos e seus ocupantes, endereço e telefones das unidades, horários de atendimento ao público.

O Centro dispõe de Conselho deliberativo, Direção executiva, coordenação da secretaria acadêmica, coordenação de apoio a Direção, coordenações de cursos de graduação e coordenação de cursos de pós-graduação.

Link da Carta de Serviços do CCI:

https://sistemas.ufnt.edu.br:5001/sau/none/files?path=../DIRTRANSP/Cartas%20de%20servi%C3%A7os%20Unidades/CCI%20Carta_de_Servicos_do_CCI_2024.pdf

6. PLANO DE TRABALHO ANUAL (PAT) – CCI - 2025

Modelo Matriz PAT 2025

Objetivo estratégico: OE1: Consolidar, democraticamente, a institucionalização da UFNT.			
Iniciativa estratégica: Uso de tecnologia digital intermediando processos com compartilhamento total			
Indicador: Participação na etapa de construção das planilhas			
Meta: Permitir acesso a todos os servidores do CCI em todos os processos geridos pelo Centro			
Ações	Prazo (previsão)	Responsável	Recurso financeiro
1. Cria pasta compartilhada de construção dos Planos	Início: 01/2025 Fim: 12/2025	Direção/Coordenações	Não se aplica
2. Criar pasta compartilhada de Diárias e Passagens geral do CCI	Início: 01/2025 Fim: 12/2025	Direção/Coordenações	Não se aplica
3. Ampliar acesso à pasta do PCA	Início: 01/2025 Fim: 12/2025	Direção/Coordenações	Não se aplica
4. Criar comissões de planejamento	Início: 01/2025 Fim: 12/2025	Direção/Coordenações	Não se aplica
5. Revisar semestralmente os documentos	Início: 01/2025 Fim: 12/2025	Direção/Coordenações	Não se aplica

Modelo Matriz PAT 2025

Objetivo estratégico: OE2: Promover a inserção social e acadêmica regional, nacional e internacional			
Iniciativa estratégica: Aproximação com setores produtivos, organizações públicas e do terceiro setor. Promover maior contato da instituição com a comunidade. Levar a universidade para fora do centro.			
Indicador: N° de participantes e eventos no CCI / N° de eventos do CCI fora do Centro			
Meta: Atingir 80% de ocupação para o auditório / Viabilizar duas atividades semestrais fora do centro.			
Ações	Prazo (previsão)	Responsável	Recurso financeiro
1. Atrair atividades de empresas para o centro	Início: 01/2025 Fim: 12/2025	Direção/Coordenações	Não se aplica
2. Atrair atividades do terceiro setor para o centro	Início: 01/2025 Fim: 12/2025	Direção/Coordenações	Não se aplica
3. Fortalecer atividades externas	Início: 01/2025 Fim: 12/2025	Direção/Coordenações	Não se aplica
4. Criar atividades externas para promover os cursos	Início: 01/2025 Fim: 12/2025	Direção/Coordenações	Não se aplica

Objetivo estratégico: OE3: Alcançar o equilíbrio financeiro, a melhoria da gestão e a captação de recursos			
Iniciativa estratégica: Estimular a captação de recursos			
Indicador: Valor pago em GRU por empresas para uso do espaço do CCI; Valor arrecadado por projeto; Diversificação de fonte.			
Meta: Ampliar a arrecadação própria em 30%; implantar comissão de busca de recursos.			
Ações	Prazo (previsão)	Responsável	Recurso financeiro
1. Criar equipe para obtenção de recursos externo	Início: 01/2025 Fim: 12/2025	Direção/Coordenações	Não se aplica
2. Comunicar no site a disponibilidade de espaço para locação	Início: 01/2025 Fim: 12/2025	Direção/Coordenações	Não se aplica
3. Criar comissão de acompanhamento da captação e destinação de recursos	Início: 01/2025 Fim: 12/2025	Direção/Coordenações	Não se aplica
4. Criar políticas para a destinação de recursos de arrecadação própria	Início: 01/2025 Fim: 12/2025	Direção/Coordenações	Não se aplica

Objetivo estratégico: OE4: Consolidar, melhorar e expandir cursos e centros			
Iniciativa estratégica: Compartilhar a utilização dos espaços e ampliar a infraestrutura			
Indicador: Taxa de ocupação das salas; Taxa de ocupação de auditórios; Valor investido em infraestrutura			
Meta: Utilização de todas as salas do noturno, matutino e melhoria da utilização do turno vespertino. Construção de novo bloco de salas.			
Ações	Prazo (previsão)	Responsável	Recurso financeiro
1. Criar comissão de políticas de uso de espaços.	Início: 01/2025 Fim: 12/2025	Direção/Coordenações	Não se aplica
2. Criar política de uso de gabinetes.	Início: 01/2025 Fim: 12/2025	Direção/Coordenações	Não se aplica
3. Criar políticas de uso de salas de aula.	Início: 01/2025 Fim: 12/2025	Direção/Coordenações	Não se aplica
4. Criar comissão de acompanhamento de fomento a infraestrutura.	Início: 01/2025 Fim: 12/2025	Direção/Coordenações	Não se aplica

Objetivo estratégico: OE5: Estimular inovação, sustentabilidade e participação nas instâncias decisórias.			
Iniciativa estratégica: Criar espaço físico para uso compartilhado de servidores em atividades de projetos transversais.			
Indicador: Nº de projetos em elaboração; Nº de projetos em implantação;			
Meta: Implementar ações para melhoria de sistemas e processos.			
Ações	Prazo (previsão)	Responsável	Recurso financeiro
1. Reorganização de espaços para estabelecer um ambiente de coworking.	Início: 01/2025 Fim: 12/2025	Direção/Coordenações	Não se aplica
2. Criar comissão de melhoria em processos intersetoriais.	Início: 01/2025 Fim: 12/2025	Direção/Coordenações	Não se aplica
3. Criar comissão de acompanhamento e fomento a infraestrutura.	Início: 01/2025 Fim: 12/2025	Direção/Coordenações	Não se aplica
4. Estabelecer rotina de publicações de sustentabilidade nas mídias digitais.	Início: 01/2025 Fim: 12/2025	Direção/Coordenações	Não se aplica
5. Divulgar por mídia digital decisões do conselho do centro.	Início: 01/2025 Fim: 12/2025	Direção/Coordenações	Não se aplica

CONSIDERAÇÕES FINAIS

O Relatório de Prestação de Contas 2024 e Plano de Trabalho 2025 do Centro de Ciências Integradas (CCI) da UFNT evidencia o compromisso da unidade com a transparência, eficiência e desenvolvimento institucional. Ao longo de 2024, avanços foram alcançados na gestão administrativa, arrecadação própria e fortalecimento da infraestrutura acadêmica, apesar dos desafios enfrentados.

O Plano de Trabalho para 2025 estrutura ações estratégicas alinhadas ao Planejamento Estratégico da UFNT (2023-2030) e ao Plano de Desenvolvimento Institucional (PDI 2024-2027), priorizando a otimização de processos, ampliação da captação de recursos, fortalecimento da comunicação institucional e melhoria da gestão de espaços. A implementação dessas ações garantirá maior eficiência administrativa, impacto acadêmico e sustentabilidade financeira, consolidando o CCI como unidade essencial para o crescimento da universidade.

Para 2025, o CCI reforçará sua integração com as diretrizes do Planejamento Estratégico da UFNT, aprimorando suas práticas de monitoramento e avaliação de desempenho. A unidade continuará investindo na modernização de processos administrativos, ampliação da infraestrutura acadêmica e otimização da arrecadação própria, sempre em consonância com as metas institucionais e as necessidades da comunidade acadêmica.

Reafirmamos o compromisso com a excelência na gestão pública, a transparência na aplicação dos recursos e a busca contínua por inovação e aprimoramento, contribuindo ativamente para a formação acadêmica de qualidade e o desenvolvimento regional sustentável.